TECHE UDINE

MANOSCRITTI

FONDO PRINCIPALE

Manoscritto n. P_MSS_2545_006

Nel Fondo Principale sono confluiti la maggior parte dei lasciti manoscritti pervenuti alla Biblioteca Civica «Vincenzo Joppi» nel corso del tempo: si tratta perciò di un fondo composito nel quale è possibile trovare manoscritti di argomento liturgico, scientifico, giuridico, botanico e altro.

Collocazione:

Biblioteca Civica "Vincenzo Joppi", Udine
https://www.techeudine.it/fondo-principale
https://www.sbhu.it/

Mio carissimo Ippolito.

No, il tuo muto non avea bisogno di scusa presso di me; troppo lo amo per voler dubitare della sua buona memoria. E poi, la mia coscienza è ella più tranquilla della tua? Non ho anch'io lasciato scorrere questi due anni senza darti mie nuove? Ne per questo mi so' sdegnato. Solo mi dispiacerebbe che tu avessi potuto attribuire il mio silenzio a volletà di tenerti il broncio per aver tu lasciato senza risposta la mia lettera; onde mi affretto ad assicurarti che io pure feci più di cento volte il proponimento di scriverti, e che se non lo eseguii, ci fu unicamente per non avere avuto alla mia volta alcun che di buono a farti sapere, e per non dire d'altronde, o per mezzo di alcuno de' tuoi, o dell'amico Berosa, o de' giornali che mi portavano di quando in quando la tua voce, abbastanza informato de' fatti tuoi senz'uopo di chiederne conto direttamente a te.

Or, lasciu ch'io incominci dal ringraziarti con tutta l'anima della tua lettera, la quale giunta più inaspettata altrettanto mi giunse più cara. Se anche io l'avrei voluta un po' più allegra; avrei voluto per esempio sentire che ti fosse finalmente riuscita in mille quel malaugurato processo che ti tiene aggravato in spirito, e che intesi essere entrato in una fase migliore; e così avrei voluto che ti fossi al tutto liberato dalla influenza di quei tuoi pleuritismi, de' quali però mi spiace dolermi teco se t'ingegnassero ancora de' versi come quelli che pubblicasti una e quarta per le nozze d'uno de' tuoi amici. Del resto mi fa dolce tutto se l'hai con questi tempi, che ancora invero correr peggiori per chi come noi s'affatica a voler raddrizzare le gambe ai cani. E ti lascio immaginare quali giorni io m'abbia passato durante questo straordinario carnovale, io che mai avea amato te né Colloredo né sfrenatamente. Ti basti che mi parve dolce la solitudine della mia cameretta, e amabile la compagnia del Digesto e del Codice, il che è tutto dire.

E così tra quale fu uno de' miei conforti in

tante cose? Oggi è il tuo Angelo di buttare. Sappi adunque
ch'io lessi il tuo Racconto, e che quantunque non m'abbia
punto di piacere in alcuna sua parte accessoria, mi soddisfece
pienamente nel principale, e in più luoghi mi
commosse e mi fece fare l'esame di coscienza. Se non
credessi soverchia presunzione il voler mettere anch'io il mio
cuore al bucato, dopo il giudizio che ne diedero le migliori
penne femminili, ti direi più particolarmente quel che me ne parve
a me e a qualche amico cui diedi a leggere il tuo libro; ti
direi, per esempio, che se non fallisti mai il segno quando ti
sei proposto di piangere o far pensare, non così ci riuscisti
a far ridere; che quel tuo Chirichillo con quella sua mal
temperata mi ha un po' del pazzo, e che all'obiezione
di cui sopra potrai aver data alla Mariolina non trovo la ragione
sufficiente dell'allegria d'animo straordinaria di lei; che questa,
quantunque le donne in società che sta per rimaritarsi
siano sempre le prime a dare il segnale del rigorismo, in
qualche dialogo con Celio mi piacerebbe un po' troppo di filosofessa
e mi ricorda la cerimoniosa dama della signora Duval;
che, quanto alla forma, non sempre ti sei fedelmente

i modi del parlar famigliare veneziano, che il vostro
vivo per spirito, non posso dire del minore al magi-
giore d'età... Ma che vita fino ogiuno mai, quando
io mi appressi al vero, agli affetti, verso il tanto
pregio, del naturalissimo e peregrino muoversi e fio-
rire del nodo, della varietà e bellezza dei caratteri in
generale ben profilati, della forte umanità, del vero amor
patrio, del dialogo spontaneo succoso e vivace, delle riflessio-
ni spesso opportune e spesso eloquenti? Coraggio, adun-
que, Ippolito. Il gabbio ha fatto la parte sua dandoti
la mano, or tocca a te fare il salto, al quale certo non
ti mancheranno le gambe.

Ma io mi vergogno d'aver fatto mai un bilancio, poi-
ché avevi detto d'un cenno di quanto avrei voluto. Mi affret-
tai pertanto a rispondere alla tua domanda sulla mia
vita e sui miei lavori. Ma che dirti? Io passo dalle
grandi carte del fisco alle pagine ingiallite dei libri, cer-
cando conciliare agli studi miei prediletti, che gradisce
ritagli di tempo; e quasi a me di mano mi compiacque
la conoscenza di questo giovane egregio che mi fa

ms 2545/6

mem dolorosa il desiderio de' miei vecchi amici. Vero è non so resistere al desiderio di dare qualche fuggevole sfogo alla musa; ma tu sai che la poesia, come donna, vuol regnar sola, e più bene immaginarti che, per vendicarsi della mia involontaria infedeltà, ella mi mostra sempre imbronciata e mi niega il più piccolo de' suoi favori.

Per non tacerti alcuna cosa, ti dirò che ho incominciato raccogliere di cose veneziane, invitato a ciò dai meravigliosi monumenti che mi rimproverano ad ogni passo la mia ignoranza; e mi son messo in coda a un drappello di giovani che si apparecchiano a trarre in luce i documenti della storia patria che giacciono inesplorati ne' nostri archivi, prima che questi siano saccheggiati dagli stranieri. Ma questi studi vanno d'unità d'indirizzo, e gli sforzi isolati riescono a molto. Si sciupa il meglio col fine cercando l'erudizione per l'erudizione, si fa un ammasso di documenti per mancanza di chi sappia, e chi potrebbe metterli alla miglior lezione e dirigere utilmente le nostre fatiche sdegna di farlo per non avere a difendere in lotta con alcuni mediocri ingegni faccendieri e ambiziosi; ond'io temo che non si avveri un ragguaglio del buco.

Ho visto il primo numero del Pungolo, nel quel giornale quando venni fuori in Venezia parvemi riconoscere spesso le tue voci. Mi piacque perché di tutti i foglietti periodici usciti, ch'io sappia, parmi il solo che meriti il vero nome. Desidero che il nuovo clima gli sia favorevole. Del resto i vostri altri del pungolo!

Or, addio, mio caro Ippolito. Ti ringrazio della offerta che mi festi di venire a trovarti costassù; e Dio sa con quanto mio cuore io verrei ad abbracciarti e a prendere una boccata di quell'aria primaverile che dee cominciar a spirare fra le tue colline, alle quali spesso mi porta la fantasia da questa splendida prigione, una prigione pur troppo; se non che io temo che dovrò aspettare di vederti fino al settembre, epoch quand'io andrò a fare le feste in famiglia, e tu verrai, spero, a Segla a visitarmi i tuoi fii. Intanto sta sicuro che se non posso essere teco con tutto me stesso, ci sono e sarò assai di sovente con la miglior parte di me. E tu, continuerai a ricordarti dell'amico lontano? Scrivimi, e non aspettare per farlo di avere allegrezze a narrarmi, poiché una tua riga mi farà sempre e in ogni modo indicibil conforto. Dammi nuove di Carlo e di Sandro che pregoti di abbracciare

per me; e così pure dei tuoi Colleghi, ma specialmente di Capere. Riverisci cordialmente in mio nome i tuoi genitori e fratelli, e fammi liberamente dire per quanto posso essere a te e alla tua famiglia in Venezia, e perdonami se dopo sì lungo tempo ch'io non prendo la penna per iscriverti, dare tanta fatica a leggerla.

Addio di cuore con tutta l'anima.

Di Venez. SS. Apostoli, calle maggiore
il 12 marzo 57.

Il tuo
Fauro

ms 2545/6

Mio carissimo Ippolito.
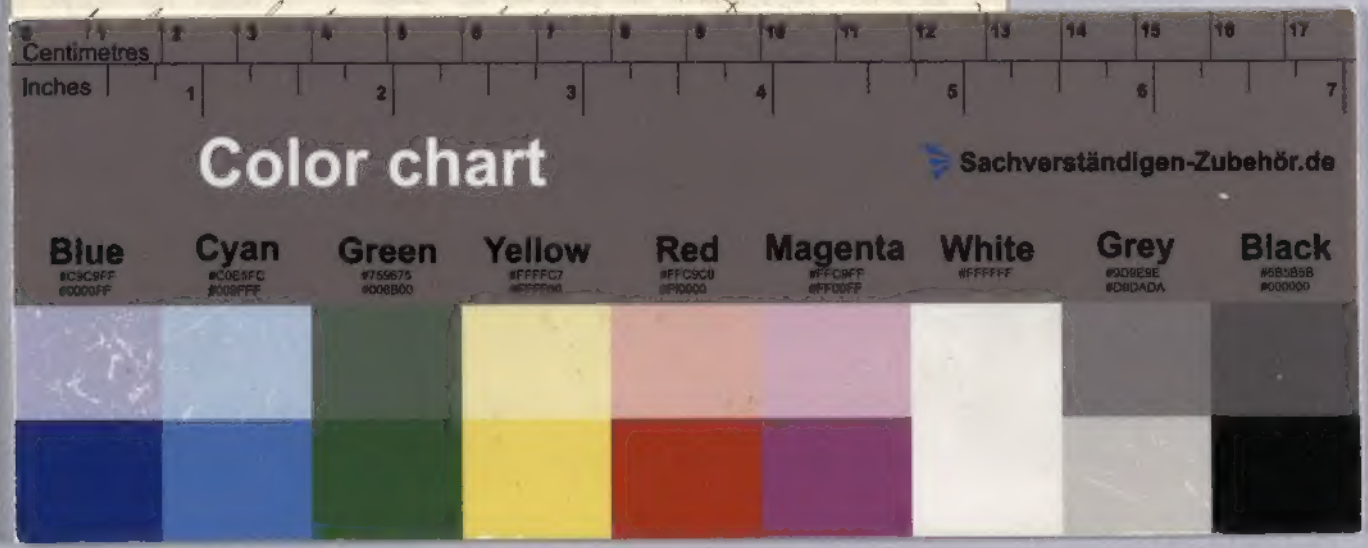
No, il tuo cuore non avea bisogno di questo pegno di me; troppo lo amego per poter dubitare della sua buona memoria. E poi, la mia coscienza è ella più tranquilla della tua? Non ho anch'io lasciato scorrere quasi un anno senza darti mie nuove? Ne per questo mi so' scusare. Solo mi dispiacerebbe che tu avessi potuto attribuire il mio silenzio a volletà di tenerti il broncio per aver tu lasciato senza risposta la mia lettera; onde mi affretto ad assicurarti che io pure feci più di cento volte il proponimento di scriverti, e